

## 当ファンドの仕組みは次の通りです。

商品分類	追加型投信／海外／その他資産（商品）	
信託期間	2025年1月24日まで（2015年1月30日設定）	
運用方針	コモディティインデックスマザーファンド受益証券への投資を通じて、主として世界の商品（コモディティ）市況全体の値動きを対象とする有価証券等に実質的な投資を行います。マザーファンド受益証券の組入比率は高位を維持することを基本とします。実質組入外貨建資産については、原則として為替ヘッジを行いません。	
主要運用対象	ベビーファンド	コモディティインデックスマザーファンド受益証券を主要投資対象とします。
	マザーファンド	商品（コモディティ）を実質的な投資対象資産とする上場投資信託証券を主要投資対象とします。
主な組入制限	ベビーファンド	外貨建資産への実質投資割合に制限を設けません。
	マザーファンド	外貨建資産への投資割合に制限を設けません。
分配方針	経費等控除後の配当等収益および売買益（評価益を含みます。）等の全額を分配対象額とし、分配金額は、基準価額水準、市況動向等を勘案して委託会社が決定します。ただし、分配対象収益が少額の場合には分配を行わないことがあります。	
	分配金額の決定にあたっては、信託財産の成長を優先し、原則として分配を抑制する方針とします。（基準価額水準や市況動向等により変更する場合があります。）	

※当ファンドは、課税上、株式投資信託として取り扱われます。

## 運用報告書（全体版）

## ワールド・コモディティ・オープン（ラップ向け）



第6期（決算日：2021年1月26日）



## 受益者のみなさまへ

平素は格別のご愛顧を賜り厚く御礼申し上げます。

さて、お手持ちの「ワールド・コモディティ・オープン（ラップ向け）」は、去る1月26日に第6期の決算を行いました。ここに謹んで運用状況をご報告申し上げます。

今後とも引き続きお引き立て賜りますようお願い申し上げます。



## 三菱UFJ国際投信

東京都千代田区有楽町一丁目12番1号  
ホームページ <https://www.am.mufg.jp/>

当運用報告書に関するお問い合わせ先

お客様専用フリーダイヤル **0120-151034**  
（受付時間：営業日の9:00～17:00、土・日・祝日・12月31日～1月3日を除く）

お客さまのお取引内容につきましては、お取扱いの販売会社にお尋ねください。

**本資料の表記にあたって**

- ・原則として、各表の数量、金額の単位未満は切捨て、比率は四捨五入で表記しておりますので、表中の個々の数字の合計が合計欄の値とは一致しないことがあります。ただし、単位未満の数値については小数を表記する場合があります。
- ・一印は組入れまたは売買がないことを示しています。

**○最近5期の運用実績**

決算期	基 準 (分配)	価 額			投 資 組 入 比	信 託 券 率	純 資 産
		税 分	込 配	み 金 騰 落			
	円	円	円	%	%	百万円	
2期(2017年1月26日)	8,850		0	21.1	98.7	239	
3期(2018年1月26日)	9,195		0	3.9	99.7	118	
4期(2019年1月28日)	8,261		0	△10.2	99.6	92	
5期(2020年1月27日)	7,945		0	△3.8	99.1	85	
6期(2021年1月26日)	7,683		0	△3.3	99.4	83	

(注) 当ファンドの値動きを表す適切な指数が存在しないため、ベンチマーク等はありません。

(注) 当ファンドは親投資信託を組み入れますので、「投資信託証券組入比率」は実質比率を記載しております。

○当期中の基準価額と市況等の推移

年	月	日	基 準	価 額		投 資 信 託 証 組 入 比 率
				騰 落	率	
	(期 首)		円		%	%
	2020年	1月27日	7,945		—	99.1
	1月末		7,726		△ 2.8	99.4
	2月末		7,477		△ 5.9	99.2
	3月末		6,329		△20.3	100.7
	4月末		6,035		△24.0	99.0
	5月末		6,342		△20.2	99.4
	6月末		6,480		△18.4	99.6
	7月末		6,726		△15.3	99.1
	8月末		7,213		△ 9.2	99.6
	9月末		6,926		△12.8	99.2
	10月末		6,994		△12.0	99.6
	11月末		7,254		△ 8.7	100.4
	12月末		7,434		△ 6.4	99.6
	(期 末)					
	2021年	1月26日	7,683		△ 3.3	99.4

(注) 騰落率は期首比。

(注) 当ファンドは親投資信託を組み入れますので、「投資信託証券組入比率」は実質比率を記載しております。

# 運用経過

第6期：2020年1月28日～2021年1月26日

## ▶ 当期中の基準価額等の推移について

### 基準価額等の推移

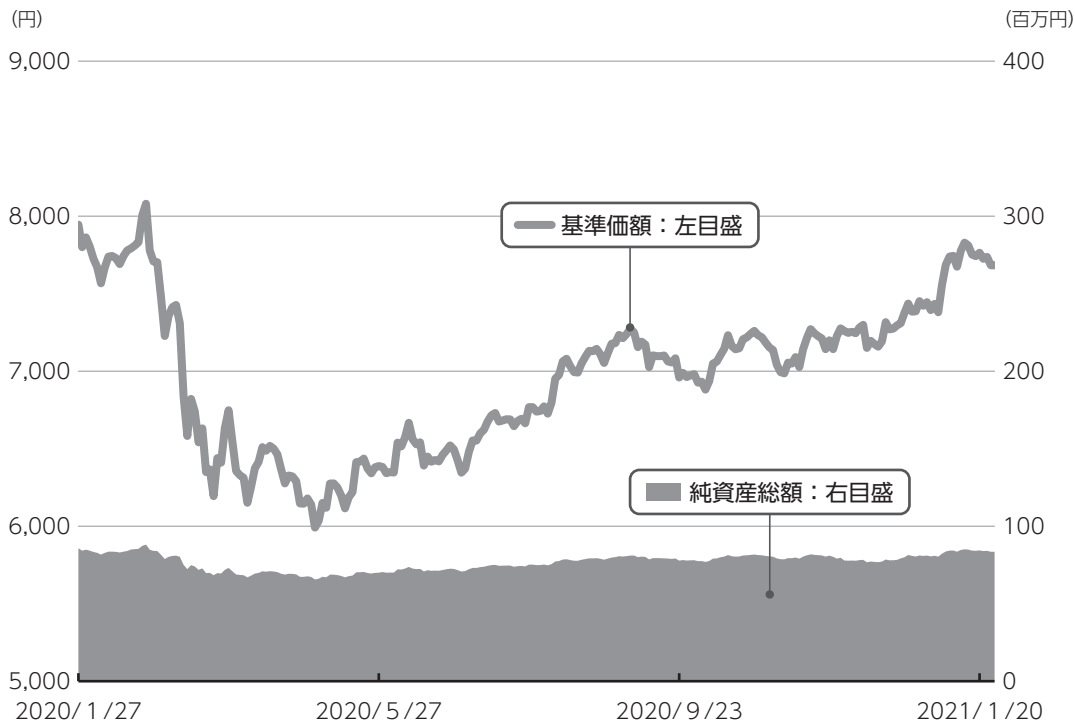

第6期首	7,945円
第6期末	7,683円
既払分配金	0円
騰落率	-3.3%

※分配金再投資基準価額は、分配金が支払われた場合、収益分配金（税込み）を分配時に再投資したものとみなして計算したもので、ファンドの運用の実質的なパフォーマンスを示すものです。

※実際のファンドにおいては、分配金を再投資するかどうかについては、受益者のみなさまがご利用のコースにより異なります。また、ファンドの購入価額により課税条件も異なります。従って、各個人の受益者のみなさまの損益の状況を示すものではない点にご留意ください。

### 基準価額の動き

基準価額は期首に比べ3.3%の下落となりました。

## ▶ 基準価額の変動要因

### 下落要因

商品（コモディティ）市況が下落したことなどが、基準価額の下落要因となりました。

第6期：2020年1月28日～2021年1月26日

## 投資環境について

### ▶ 商品市況

**商品市況は、概ね下落しました。**

エネルギーセクターは、新型コロナウイルスによる移動制限などを背景に、エネルギー需要が低下したことなどから、下落しました。

工業用金属セクターは、中国や米国などによるインフラ投資への期待などを背景に、上昇しました。

貴金属セクターは、景気悪化懸念による先行き不透明感から安全資産が選好され

る中、米10年債利回りの低下により相対的に金への需要が高まったことなどから、上昇しました。

農業セクターは、コロナ禍での労働者不足による供給減懸念や天候不順などを背景に、上昇しました。

家畜セクターは、下落しました。

### ▶ 為替市況

為替市況は、期首に比べ4.7%の円安・ユーロ高となりました。

## 当該投資信託のポートフォリオについて

### ▶ ワールド・コモディティ・オープン（ラップ向け）

資産のほぼ全額をマザーファンドに投資したことにより、基準価額はマザーファンドとほぼ同様の推移となりました。

▶ コモディティインデックスマザーファンド  
ユーロ建ての上場投資信託証券（ETF）である iShares Diversified Commodity Swap UCITS ETF（DE）を主要投資対象とし、ベンチマーク（ブルームバーグ商品指数トータルリターン（円換算ベース））に概ね連動する投資成果をめざして運用を行いました。なお、組入比率は概ね高位を維持しました。

## 当該投資信託のベンチマークとの差異について

当ファンドの値動きを表す適切な指数が存在しないため、ベンチマーク等はありません。従って、ベンチマークおよび参考指数との対比は表記できません。

## 分配金について

収益分配金につきましては、基準価額水準、市況動向、分配対象額の水準等を勘案し、次表の通りとさせていただきます。収益分配に充てなかった利益（留保益）につきましては、信託財産中に留保し、運用の基本方針に基づいて運用します。

### 分配原資の内訳

（単位：円、1万口当たり、税込み）

項目	第6期
	2020年1月28日～2021年1月26日
当期分配金（対基準価額比率）	－（－％）
当期の収益	－
当期の収益以外	－
翌期繰越分配対象額	917

（注）対基準価額比率は当期分配金（税込み）の期末基準価額（分配金込み）に対する比率であり、ファンドの収益率とは異なります。

（注）当期の収益、当期の収益以外は小数点以下切捨てで算出しているため合計が当期分配金と一致しない場合があります。

## 今後の運用方針（作成対象期間末での見解です。）

### ▶ ワールド・コモディティ・オープン（ラップ向け）

マザーファンドの組入比率を高位に維持し、世界の商品（コモディティ）市況全体の値動きを概ねとらえる投資成果をめざして運用する方針です。

### ▶ コモディティインデックスマザーファンド ユーロ建てのETFであるiShares Diversified Commodity Swap UCITS ETF（DE）の組入比率を高位に維持する 方針です。

2020年1月28日～2021年1月26日

## 1万口当たりの費用明細

項目	当期		項目の概要
	金額 (円)	比率 (%)	
(a) 信託報酬	25	0.362	(a) 信託報酬 = 期中の平均基準価額 × 信託報酬率 × (期中の日数 ÷ 年間日数)
（投信会社）	(19)	(0.274)	ファンドの運用・調査、受託会社への運用指図、基準価額の算出、目論見書等の作成等の対価
（販売会社）	(4)	(0.055)	交付運用報告書等各種書類の送付、顧客口座の管理、購入後の情報提供等の対価
（受託会社）	(2)	(0.033)	ファンドの財産の保管および管理、委託会社からの運用指図の実行等の対価
(b) 売買委託手数料	3	0.044	(b) 売買委託手数料 = 期中の売買委託手数料 ÷ 期中の平均受益権口数 有価証券等の売買時に取引した証券会社等に支払われる手数料
（投資信託証券）	(3)	(0.044)	
(c) その他費用	2	0.030	(c) その他費用 = 期中のその他費用 ÷ 期中の平均受益権口数
（保管費用）	(2)	(0.027)	有価証券等を海外で保管する場合、海外の保管機関に支払われる費用
（監査費用）	(0)	(0.003)	ファンドの決算時等に監査法人から監査を受けるための費用
（その他）	(0)	(0.000)	信託事務の処理等に要するその他諸費用
合計	30	0.436	

期中の平均基準価額は、6,968円です。

(注) 期中の費用（消費税等のかかるものは消費税等を含む）は、追加・解約により受益権口数に変動があるため、簡便法により算出した結果です。

(注) 各金額は項目ごとに円未満は四捨五入してあります。

(注) 売買委託手数料およびその他費用は、このファンドが組み入れている親投資信託が支払った金額のうち、当ファンドに対応するものを含みます。

(注) 各比率は1万口当たりのそれぞれの費用金額（円未満の端数を含む）を期中の平均基準価額で除して100を乗じたもので、項目ごとに小数第3位未満は四捨五入してあります。



## （参考情報）

### ■ 総経費率

当期中の運用・管理にかかった費用の総額（原則として、募集手数料、売買委託手数料及び有価証券取引税を除く。）を期中の平均受益権口数に期中の平均基準価額（1口当たり）を乗じた数で除した**総経費率（年率）は0.39%**です。

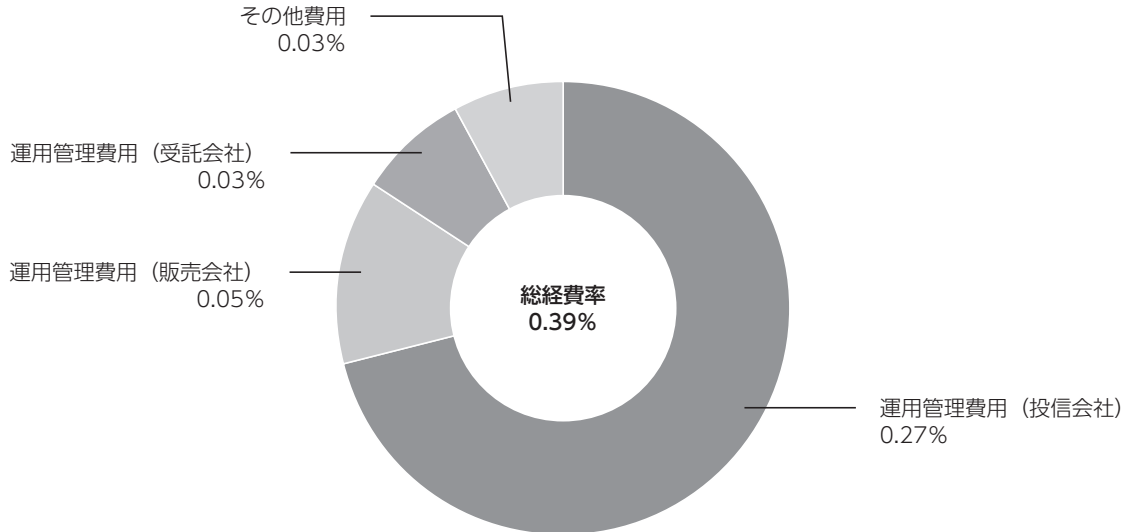

(注) 費用は、1万口当たりの費用明細において用いた簡便法により算出したものです。

(注) 各費用は、原則として、募集手数料、売買委託手数料及び有価証券取引税を含みません。

(注) 各比率は、年率換算した値です。

(注) 前記の前提条件で算出したものです。このため、これらの値はあくまでも参考であり、実際に発生した費用の比率とは異なります。

○売買及び取引の状況

(2020年1月28日～2021年1月26日)

親投資信託受益証券の設定、解約状況

銘柄	設 定		解 約	
	口 数	金 額	口 数	金 額
コモディティインデックスマザーファンド	千口 10,761	千円 6,502	千口 10,373	千円 6,251

○利害関係人との取引状況等

(2020年1月28日～2021年1月26日)

利害関係人との取引状況

<ワールド・コモディティ・オープン（ラップ向け）>  
該当事項はございません。

<コモディティインデックスマザーファンド>

区 分	買付額等 A	うち利害関係人 との取引状況B	$\frac{B}{A}$	売付額等 C	うち利害関係人 との取引状況D	$\frac{D}{C}$
為替直物取引	百万円 1,872	百万円 1,172	% 62.6	百万円 733	百万円 135	% 18.4

平均保有割合 3.0%

※平均保有割合とは、親投資信託の残存口数の合計に対する当該ベビーファンドの親投資信託所有口数の割合。

利害関係人とは、投資信託及び投資法人に関する法律第11条第1項に規定される利害関係人であり、当ファンドに係る利害関係人とは三菱UFJ銀行、三菱UFJ信託銀行、モルガン・スタンレーMUFJ証券です。

○自社による当ファンドの設定・解約状況

(2020年1月28日～2021年1月26日)

期首残高(元本)	当期設定元本	当期解約元本	期末残高(元本)	取引の理由
百万円 100	百万円 -	百万円 -	百万円 100	当初設定時における取得

○組入資産の明細

(2021年1月26日現在)

親投資信託残高

銘柄	期首(前期末)			当 期 末		
	口 数	口 数	口 数	口 数	口 数	評 価 額
コモディティインデックスマザーファンド	千口 124,840	千口 124,840	千口 124,840	千口 125,228	千口 125,228	千円 83,452

○投資信託財産の構成

(2021年1月26日現在)

項 目	当 期 末	
	評 価 額	比 率
コモディティインデックスマザーファンド	千円 83,452	% 99.8
コール・ローン等、その他	197	0.2
投資信託財産総額	83,649	100.0

(注) コモディティインデックスマザーファンドにおいて、期末における外貨建純資産（3,447,354千円）の投資信託財産総額（3,479,494千円）に対する比率は99.1%です。

(注) 外貨建資産は、期末の時価をわが国の対顧客電信売買相場の仲値により邦貨換算したものです。なお、期末における邦貨換算レートは以下の通りです。

1 ユーロ=125.90円			
---------------	--	--	--

○資産、負債、元本及び基準価額の状況（2021年1月26日現在）

項 目	当 期 末
	円
(A) 資産	83,649,089
コール・ローン等	189,361
コモディティインデックスマザーファンド(評価額)	83,452,018
未収入金	7,710
(B) 負債	146,040
未払信託報酬	144,738
その他未払費用	1,302
(C) 純資産総額(A－B)	83,503,049
元本	108,684,940
次期繰越損益金	△ 25,181,891
(D) 受益権総口数	108,684,940口
1万口当たり基準価額(C/D)	7,683円

<注記事項>

- ①期首元本額 107,950,046円  
 期中追加設定元本額 9,277,251円  
 期中一部解約元本額 8,542,357円  
 また、1口当たり純資産額は、期末0.7683円です。

②純資産総額が元本額を下回っており、その差額は25,181,891円です。

③分配金の計算過程

項 目	2020年1月28日～ 2021年1月26日
費用控除後の配当等収益額	－円
費用控除後・繰越欠損金補填後の有価証券売買等損益額	－円
収益調整金額	3,001,935円
分配準備積立金額	6,965,149円
当ファンドの分配対象収益額	9,967,084円
1万口当たり収益分配対象額	917円
1万口当たり分配金額	－円
収益分配金金額	－円

\*三菱UFJ国際投信では本資料のほかに当ファンドに関する情報等の開示を行っている場合があります。詳しくは、取り扱い販売会社にお問い合わせいただくか、当社ホームページ (<https://www.am.mufg.jp/>) をご覧ください。

○損益の状況（2020年1月28日～2021年1月26日）

項 目	当 期
	円
(A) 有価証券売買損益	△ 1,719,135
売買益	737,504
売買損	△ 2,456,639
(B) 信託報酬等	△ 280,246
(C) 当期損益金(A+B)	△ 1,999,381
(D) 前期繰越損益金	△ 4,358,263
(E) 追加信託差損益金	△18,824,247
(配当等相当額)	( 3,001,939)
(売買損益相当額)	(△21,826,186)
(F) 計(C+D+E)	△25,181,891
(G) 収益分配金	0
次期繰越損益金(F+G)	△25,181,891
追加信託差損益金	△18,824,247
(配当等相当額)	( 3,001,935)
(売買損益相当額)	(△21,826,182)
分配準備積立金	6,965,149
繰越損益金	△13,322,793

- (注) (A) 有価証券売買損益は期末の評価換えによるものを含みます。  
 (注) (B) 信託報酬等には信託報酬に対する消費税等相当額を含めて表示しています。  
 (注) (E) 追加信託差損益金とあるのは、信託の追加設定の際、追加設定をした価額から元本を差し引いた差額分をいいます。

# コモディティインデックスマザーファンド

## 【第6期】決算日2021年1月26日

【計算期間：2020年1月28日～2021年1月26日】

「コモディティインデックスマザーファンド」は、1月26日に第6期の決算を行いました。  
以下、法令・諸規則に基づき、当マザーファンドの第6期の運用状況をご報告申し上げます。

運用方針	ブルームバーグ商品指数トータルリターン（円換算ベース）に概ね連動する投資成果をめざすため、主としてiShares Diversified Commodity Swap UCITS ETF (DE) に投資を行います。組入外貨建資産については、原則として為替ヘッジを行いません。
主要運用対象	商品（コモディティ）を実質的な投資対象資産とする上場投資信託証券を主要投資対象とします。
主な組入制限	外貨建資産への投資割合に制限を設けません。

### ○最近5期の運用実績

決算期	基準価額		ブルームバーグ商品指数トータルリターン (円換算ベース)		投資信託証券組入比	純資産額
	期騰落	中率	期騰落	中率		
	円	%		%	%	百万円
2期(2017年1月26日)	7,986	11.8	20,223.83	14.0	98.9	2,847
3期(2018年1月26日)	7,890	△ 1.2	20,291.01	0.3	99.8	2,995
4期(2019年1月28日)	7,114	△ 9.8	18,487.74	△ 8.9	99.6	2,232
5期(2020年1月27日)	6,866	△ 3.5	17,949.62	△ 2.9	99.1	2,306
6期(2021年1月26日)	6,664	△ 2.9	17,718.21	△ 1.3	99.5	3,459

(注) ブルームバーグ商品指数トータルリターンとは、ブルームバーグ社が公表する、世界の商品（コモディティ）市況の総合的な動きを表すインデックスで、先物取引の委託証拠金等から得られる利子収入を加味したものです。「ブルームバーグ商品指数（Bloomberg Commodity Index<sup>SM</sup>）」および「ブルームバーグ（Bloomberg®）」は、ブルームバーグ・ファイナンス・エル・ピー（Bloomberg Finance L.P.）およびその関係会社（以下「ブルームバーグ」と総称します。）のサービスマークであり、委託会社による一定の目的での利用のためにライセンスされています。ブルームバーグ商品指数（Bloomberg Commodity Index<sup>SM</sup>）は、ブルームバーグとUBSセキュリティーズ・エル・エル・シー（UBS Securities LLC）の間の契約に従ってブルームバーグが算出し、配信し、販売するものです。ブルームバーグ、ならびにUBSセキュリティーズ・エル・エル・シーおよびその関係会社（以下「UBS」と総称します。）のいずれも、委託会社の関係会社ではなく、ブルームバーグおよびUBSは、eMAXISプラス コモディティインデックスを承認し、是認し、レビューしまたは推奨するものではありません。ブルームバーグおよびUBSのいずれも、ブルームバーグ商品指数（Bloomberg Commodity Index<sup>SM</sup>）に関連するいかなるデータまたは情報の適時性、正確性または完全性も保証するものではありません。ブルームバーグ商品指数トータルリターン（円換算ベース）は、ブルームバーグ商品指数トータルリターンをもとに、委託会社が計算したものです。

(注) 外国の指数は、基準価額への反映に合わせて前営業日の値を使用しております。

○当期中の基準価額と市況等の推移

年 月 日	基準 価 額		ブルームバーグ商品指数 トータルリターン (円換算ベース)	投 資 信 託 組 入 比 率
	騰 落 率	騰 落 率		
(期 首) 2020年1月27日	円 6,866	% —	17,949.62	% 99.1
1月末	6,677	△ 2.8	17,448.28	△ 2.8 99.5
2月末	6,464	△ 5.9	16,930.78	△ 5.7 99.2
3月末	5,473	△20.3	14,406.40	△19.7 100.8
4月末	5,220	△24.0	13,649.93	△24.0 99.1
5月末	5,487	△20.1	14,399.58	△19.8 99.5
6月末	5,608	△18.3	14,768.32	△17.7 99.6
7月末	5,823	△15.2	15,234.66	△15.1 99.2
8月末	6,247	△ 9.0	16,444.39	△ 8.4 99.7
9月末	6,000	△12.6	15,867.25	△11.6 99.2
10月末	6,061	△11.7	15,988.95	△10.9 99.7
11月末	6,288	△ 8.4	16,591.61	△ 7.6 100.5
12月末	6,446	△ 6.1	17,037.41	△ 5.1 99.7
(期 末) 2021年1月26日	6,664	△ 2.9	17,718.21	△ 1.3 99.5

(注) 騰落率は期首比。

○運用経過

●当期中の基準価額等の推移について

◎基準価額の動き

基準価額は期首に比べ2.9%の下落となりました。

◎ベンチマークとの差異

ファンドの騰落率は、ベンチマークの騰落率(−1.3%)を1.6%下回りました。

基準価額等の推移



(注) ベンチマークは期首の値をファンド基準価額と同一になるよう指数化しています。

● 基準価額の主な変動要因

(下落要因)

商品（コモディティ）市況が下落したことなどが、基準価額の下落要因となりました。

● 投資環境について

◎ 商品市況

商品市況は、概ね下落しました。

- ・ エネルギーセクターは、新型コロナウイルスによる移動制限などを背景に、エネルギー需要が低下したことなどから、下落しました。
- ・ 工業用金属セクターは、中国や米国などによるインフラ投資への期待などを背景に、上昇しました。
- ・ 貴金属セクターは、景気悪化懸念による先行き不透明感から安全資産が選好される中、米10年債利回りの低下により相対的に金への需要が高まったことなどから、上昇しました。
- ・ 農業セクターは、コロナ禍での労働者不足による供給減懸念や天候不順などを背景に、上昇しました。
- ・ 家畜セクターは、下落しました。

◎ 為替市況

- ・ 為替市況は、期首に比べ4.7%の円安・ユーロ高となりました。

● 当該投資信託のポートフォリオについて

- ・ ユーロ建ての上場投資信託証券（ETF）であるiShares Diversified Commodity Swap UCITS ETF (DE)を主要投資対象とし、ベンチマーク（ブルームバーグ商品指数トータルリターン（円換算ベース））に概ね連動する投資成果をめざして運用を行いました。なお、組入比率は概ね高位を維持しました。

● 当該投資信託のベンチマークとの差異について

ベンチマークは1.3%の下落になったため、乖離は△1.6%程度となりました。

ベンチマークとの差異の主な要因は以下の通りです。

(主なプラス要因)

- ・ ありません。

(主なマイナス要因)

- ・ 取引コスト要因によるものです。
- ・ 為替評価差異要因※によるものです。

※ファンドの基準価額とベンチマークで算出に用いる為替レートが異なるため生じる要因です。

○ 今後の運用方針

- ・ ユーロ建てのETFであるiShares Diversified Commodity Swap UCITS ETF (DE)の組入比率を高位に維持する方針です。

○1万口当たりの費用明細

(2020年1月28日～2021年1月26日)

項 目	当 期		項 目 の 概 要
	金 額	比 率	
(a) 売 買 委 託 手 数 料 ( 投 資 信 託 証 券 )	円 3 (3)	% 0.044 (0.044)	(a)売買委託手数料＝期中の売買委託手数料÷期中の平均受益権口数 有価証券等の売買時に取引した証券会社等に支払われる手数料
(b) そ の 他 費 用 ( 保 管 費 用 ) ( そ の 他 )	2 (2) (0)	0.027 (0.027) (0.000)	(b)その他費用＝期中のその他費用÷期中の平均受益権口数 有価証券等を海外で保管する場合、海外の保管機関に支払われる費用 信託事務の処理等に要するその他諸費用
合 計	5	0.071	
期中の平均基準価額は、6,033円です。			

(注) 各金額は項目ごとに円未満は四捨五入してあります。

(注) 各比率は1万口当たりのそれぞれの費用金額(円未満の端数を含む)を期中の平均基準価額で除して100を乗じたもので、項目ごとに小数第3位未満は四捨五入してあります。

○売買及び取引の状況

(2020年1月28日～2021年1月26日)

投資信託証券

銘 柄	買 付		売 付	
	口 数	金 額	口 数	金 額
外 国	千口	千ユーロ	千口	千ユーロ
iShares Diversified Commodity Swap UCITS ETF (DE)	902	13,968	322	4,729

(注) 金額は受渡代金。



○利害関係人との取引状況等

(2020年1月28日～2021年1月26日)

利害関係人との取引状況

区 分	買付額等 A	うち利害関係人 との取引状況B	$\frac{B}{A}$ %	売付額等 C	うち利害関係人 との取引状況D	$\frac{D}{C}$ %
為替直物取引	1,872	1,172	62.6	733	135	18.4

利害関係人とは、投資信託及び投資法人に関する法律第11条第1項に規定される利害関係人であり、当ファンドに係る利害関係人とは三菱UFJ銀行、三菱UFJ信託銀行、モルガン・スタンレーMUFJ証券です。

○組入資産の明細

(2021年1月26日現在)

外国投資信託証券

銘 柄	期首(前期末)		当 期 末		比 率
	口 数	口 数	評 価 額		
			外貨建金額	邦貨換算金額	
(ユーロ…ドイツ) iShares Diversified Commodity Swap UCITS ETF (DE)	千口 1,055	千口 1,635	千ユーロ 27,334	千円 3,441,383	% 99.5
合 計	口 数 ・ 金 額 銘 柄 数 < 比 率 >	1 1	27,334 -	3,441,383 < 99.5% >	

(注) 邦貨換算金額は、期末の時価をわが国の対顧客電信売買相場の仲値により邦貨換算したものです。  
(注) 比率および合計欄の< >内は、純資産総額に対する評価額の比率。

【ETF（上場投資信託）の概要】

ETFの直近の入手しうるアニュアルレポート等から抜粋して作成しています。

ファンド名	iShares Diversified Commodity Swap UCITS ETF (DE)
内 容	ブルームバーグ商品指数により表される世界の商品市況の動きに連動することをめざすETFです。
ベンチマーク	ブルームバーグ商品指数
決 算 月	3月

ETFの対象指数について

●ブルームバーグ商品指数

ブルームバーグ商品指数 (Bloomberg Commodity Index<sup>SM</sup>) とは、ブルームバーグ社が公表する、世界の商品 (コモディティ) 市況の総合的な動きを表すインデックスです。

「ブルームバーグ商品指数 (Bloomberg Commodity Index<sup>SM</sup>)」および「ブルームバーグ (Bloomberg®)」は、ブルームバーグ・ファイナンス・エル・ピー (Bloomberg Finance L.P.) およびその関係会社 (以下「ブルームバーグ」と総称します。) のサービスマークであり、委託会社による一定の目的での利用のためにライセンスされています。ブルームバーグ商品指数 (Bloomberg Commodity Index<sup>SM</sup>) は、ブルームバーグとUBSセキュリティーズ・エル・エル・シー (UBS Securities LLC) の間の契約に従ってブルームバーグが算出し、配信し、販売するものです。ブルームバーグ、ならびにUBSセキュリティーズ・エル・エル・シーおよびその関係会社 (以下「UBS」と総称します。) のいずれも、委託会社の関係会社ではなく、ブルームバーグおよびUBSは、eMAXISプラス コモディティインデックスを承認し、是認し、レビューしまたは推奨するものではありません。ブルームバーグおよびUBSのいずれも、ブルームバーグ商品指数 (Bloomberg Commodity Index<sup>SM</sup>) に関連するいかなるデータまたは情報の適時性、正確性または完全性も保証するものではありません。

運用計算書はiShares Diversified Commodity Swap UCITS ETF (DE) のAnnual Report as at 31 March 2020版から抜粋して作成しています。

【運用計算書】

iShares Diversified Commodity Swap UCITS ETF (DE)

(2019年4月1日～2020年3月31日)

ユーロ

<b>I. 投資収入</b>	
収入合計	0.00
<b>II. 費用</b>	
1. 借入金利息	-759.31
2. マネジメント費用	-971,640.23
3. その他費用	-27,519.07
費用合計	-999,918.61
<b>III. 投資純（損）益</b>	-999,918.61
<b>IV. 会計処理</b>	
1. 実現利益	137,970,690.46
2. 実現損失	-182,213,607.08
利益/損失の処理	-44,242,916.62
<b>V. 実現純利益（損失）</b>	-45,242,835.23
1. 未実現評価益の純変動	10,596,695.01
2. 未実現評価損の純変動	-16,190,491.33
<b>VI. 未実現評価益（評価損）</b>	-5,593,796.32
<b>VII. 純利益（損失）</b>	-50,836,631.55

【組入投資有価証券上位10銘柄】

2020年3月31日現在

銘柄	組入比率
	%
Prosus N.V. Registered Shares EO -,05	5.82
Sampo OYJ Registered Shares Cl.A o.N.	4.66
Deutsche Post AG Namens-Aktien o.N.	4.43
adidas AG Namens-Aktien o.N.	4.35
ASML Holding N.V. Aandelen op naam EO -,09	4.19
Hannover Rück SE Namens-Aktien o.N.	4.06
EDP - Energias de Portugal SA Açções Nom. EO 1	4.03
E.ON SE Namens-Aktien o.N.	3.81
LEG Immobilien AG Namens-Aktien o.N.	3.43
Koninklijke Philips N.V. Aandelen aan toonder EO 0,20	3.19

○投資信託財産の構成

(2021年1月26日現在)

項 目	当 期 末	
	評 価 額	比 率
投資証券	千円 3,441,383	% 98.9
コール・ローン等、その他	38,111	1.1
投資信託財産総額	3,479,494	100.0

(注) 期末における外貨建純資産 (3,447,354千円) の投資信託財産総額 (3,479,494千円) に対する比率は99.1%です。

(注) 外貨建資産は、期末の時価をわが国の対顧客電信売買相場の仲値により邦貨換算したものです。なお、期末における邦貨換算レートは以下の通りです。

1 ユーロ=125.90円			
---------------	--	--	--

○資産、負債、元本及び基準価額の状況 (2021年1月26日現在)

項 目	当 期 末
(A) 資産	3,504,674,836 円
コール・ローン等	38,110,976
投資証券(評価額)	3,441,383,860
未収入金	25,180,000
(B) 負債	45,670,889
未払金	45,663,177
未払解約金	7,710
未払利息	2
(C) 純資産総額(A-B)	3,459,003,947
元本	5,190,647,017
次期繰越損益金	△1,731,643,070
(D) 受益権総口数	5,190,647,017口
1万口当たり基準価額(C/D)	6,664円

<注記事項>

①期首元本額 3,359,423,365円  
 期中追加設定元本額 3,196,869,282円  
 期中一部解約元本額 1,365,645,630円  
 また、1口当たり純資産額は、期末0.6664円です。

②期末における元本の内訳(当親投資信託を投資対象とする投資信託ごとの元本額)

eMAXISプラス コモディティインデックス 4,105,197,666円  
 オルタナティブ資産セレクション(ラップ向け) 873,784,508円  
 ワールド・コモディティ・オープン(ラップ向け) 125,228,119円  
 三菱UFJ アドバンスト・バランス(安定成長型) 74,135,386円  
 三菱UFJ アドバンスト・バランス(安定型) 12,301,338円  
 合計 5,190,647,017円

③純資産総額が元本額を下回っており、その差額は1,731,643,070円です。

○損益の状況 (2020年1月28日～2021年1月26日)

項 目	当 期
(A) 配当等収益	△ 31,468 円
受取利息	62
支払利息	△ 31,530
(B) 有価証券売買損益	30,026,729
売買益	145,407,299
売買損	△ 115,380,570
(C) 保管費用等	△ 704,078
(D) 当期損益金(A+B+C)	29,291,183
(E) 前期繰越損益金	△1,053,009,841
(F) 追加信託差損益金	△1,292,292,359
(G) 解約差損益金	584,367,947
(H) 計(D+E+F+G)	△1,731,643,070
次期繰越損益金(H)	△1,731,643,070

(注) (B)有価証券売買損益は期末の評価換えによるものを含みます。

(注) (F)追加信託差損益金とあるのは、信託の追加設定の際、追加設定をした価額から元本を差し引いた差額分をいいます。

(注) (G)解約差損益金とあるのは、中途解約の際、元本から解約価額を差し引いた差額分をいいます。